

ANEXO I

**Unidad de Registro, Sistematización y Seguimiento de Hechos
de Tortura y otras formas de Violencia Institucional**

Informe

Período noviembre 2016- octubre 2017

Informe cuantitativo

El presente informe abarca el periodo comprendido desde el mes de noviembre de 2016 hasta el mes de octubre de 2017, obteniendo un registro total de trescientos setenta y tres (**373**) hechos de torturas y/o malos tratos que fueron informados a este Programa.

Hechos informados por mes

MES	2017	2016
Noviembre -16/15	27	76
Diciembre -16/15	37	59
Enero	43	78
Febrero	36	56
Marzo	29	47
Abril	32	49
Mayo	24	36
Junio	29	31
Julio	17	30
Agosto	36	37
Septiembre	40	35
Octubre	23	35
Total	373	569

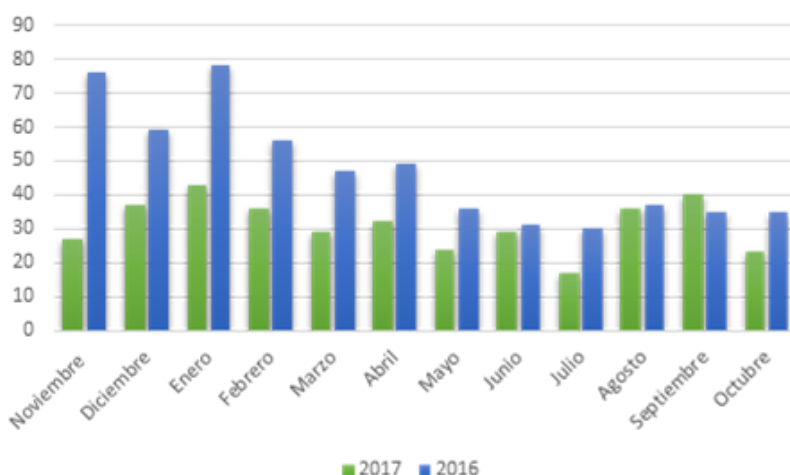

Como se puede observar, se registra una merma en el registro de casos entre los dos últimos períodos, con la excepción del mes de septiembre, en el que se exhibe un incremento. Es de primera relevancia destacar que durante el período que se informa se ha dejado de recibir información detallada sobre denuncias de hechos de violencia ejercida en la vía pública por fuerzas policiales en contra de niños, niñas y adolescentes, que anteriormente eran comunicadas por la Secretaría Nacional de Niñez, Adolescencia y Familia¹. En este sentido, como se ve

¹ Parte de las funciones de esa dependencia fueron transferidas a la órbita de la Ciudad Autónoma de Buenos Aires, al Consejo de los Derechos de Niños, Niñas y Adolescentes, razón por la cual se están realizando esfuerzos interinstitucionales para que se restablezca el flujo de la información concernida.

más abajo en el cuadro “Lugar del hecho”, entre los dos períodos en comparación, ha habido una disminución de 108 casos ocurridos en la vía pública que obedece a la circunstancia.

Modo de conocimiento del hecho

MODO	CANTIDAD
Denuncia de la víctima	318
Denuncia familiar / amigo de la víctima	20
Medio de Comunicación	2
Otros	33

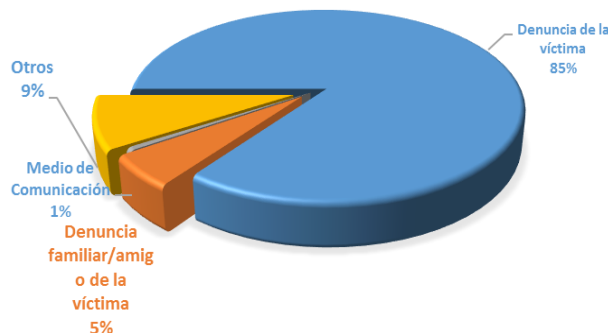

Respecto del modo de conocimiento de hechos de violencia institucional, un 85% fueron informados de manera directa por las propias víctimas.

Víctimas por Nacionalidad

NACIONALIDAD	CANTIDAD
Argelino/a	3
Argentino/a	291
Boliviano/a	6
Chilena	3
Colombiano/a	1
Española	3
Dominicana	2
Israelí	1
Paraguay	6
Peruana	9
Senegalesa	1
Uruguay	1
No informado	46

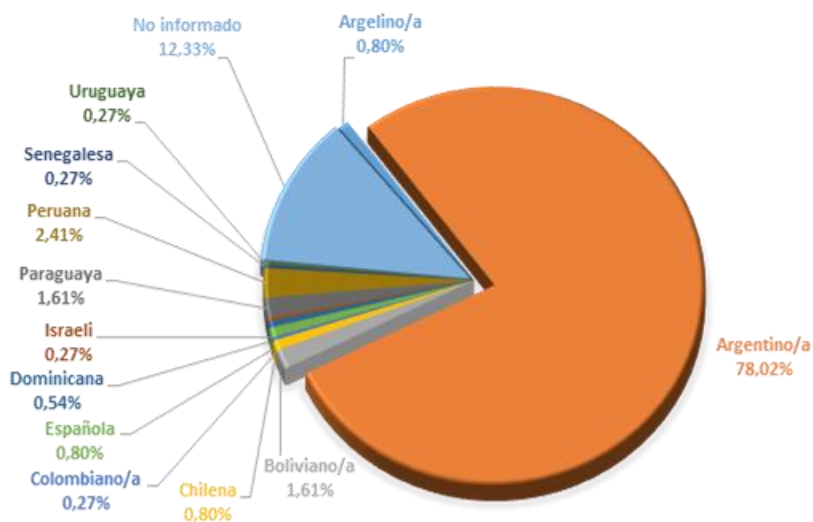

Víctimas por sexo

SEXO	CANTIDAD
Masculino	342
Femenino	29
Otra identidad sexual	2

Víctimas por nivel de instrucción

NIVEL	CANTIDAD
Sin instrucción formal	20
Primario incompleto	26
Primario completo	61
Secundario incompleto	62
Secundario completo	26
Terciario incompleto	3
Terciario completo	2
Universitario incompleto	4
Universitario completo	1
No informado	168

Hechos por tipo de agresión

	2017	2016
Golpes y agresiones físicas	305	483
Violencia sexual	15	17
Agresión Verbal	51	94
Amenazas	46	71
Requisa intrusiva	2	0
Requisa intrusiva a visita	1	0
Otros	36	40
Total	456	705

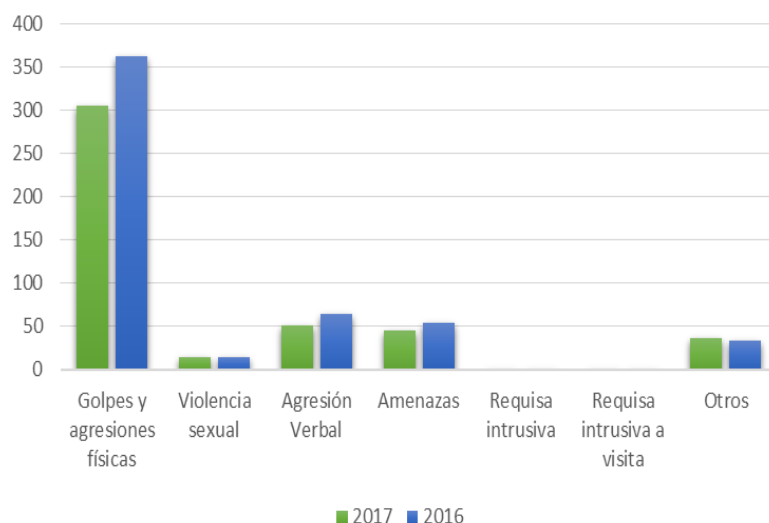

Desagregando los datos por tipo de agresión hacia las víctimas se evidencia que la mayoría de los hechos de malos tratos se reflejaron a través de violencia física. Cabe destacar que las modalidades de estos hechos podrían haber ocurrido de manera simultánea sobre un mismo suceso.

Existencia de evidencias objetivas de la lesión

Si	154
No	219

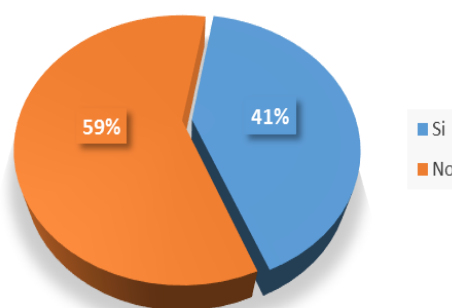

Hechos denunciados judicialmente

Denunciados judicialmente	197
Sin denuncia judicial	176

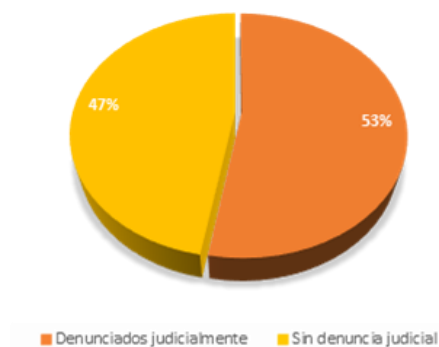

Lugar del hecho

LUGAR	2017	2016
Unidad del SPF	181	198
Alojamiento Policía de la Ciudad	7	1
Alojamiento Gendarmería	1	1

Alojamiento PFA	0	4
Alojamiento Institutos de Menores	6	6
Unidad Provincial	22	17
Traslados	25	32
Vía Pública	66	255
Otros	65	55
TOTAL	373	569

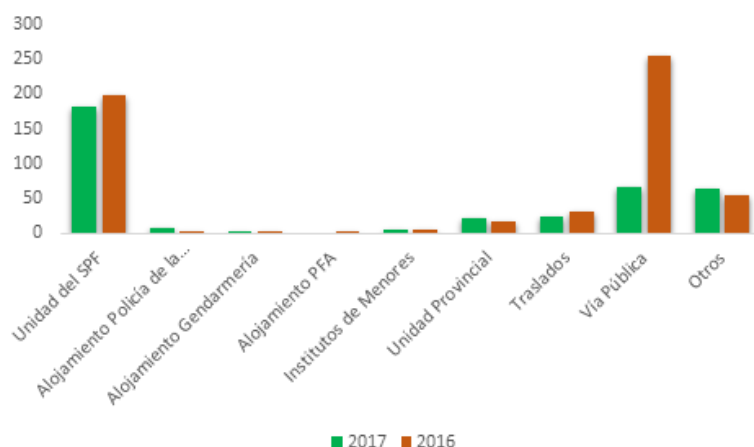

La información desagregada por el lugar en el que ocurrieron los hechos denunciados, muestra que la mayoría (181) ocurrieron en establecimientos dependientes del Servicio Penitenciario Federal. Como se mencionaba al inicio de este reporte, aquí se evidencia la notoria merma en el registro de casos en la vía pública en relación con el período anterior, que responde al cese en la recepción de información detallada desde el Consejo de Derechos de Niñas, Niños y Adolescentes de la Ciudad.

Parte de los casos que se registran en 2017, provienen de situaciones informadas por los defensores públicos que asisten a los niños en las causas en que fuesen imputados penalmente, así como por las asesoras de menores.

Casos registrados en vía pública - Por fuerza involucrada

FUERZA	2017	FUERZA	2016
PFA	10	PFA	193
Policía de la CABA	41	Metropolitana	34
Gendarmería Nacional	12	Gendarmería Nacional	9
Prefectura Naval	2	Prefectura Naval	17
Policía provincial	1	Policía provincial	2

En tal sentido, se registraron sesenta y seis (66) casos producidos en la vía pública que corresponden al accionar desplegado por la Policía de la Ciudad Autónoma de Buenos Aires, Policía Federal Argentina,

Prefectura Naval, Gendarmería Nacional, Policía de Seguridad Aeroportuaria, y en menor medida, policías provinciales. En particular cabe destacar que la fuerza que registró más situaciones de violencia fue la Policía de la Ciudad Autónoma de Buenos Aires, con un total de cuarenta y un (41) hechos, tal como se exhibe en la tabla anterior.

Cabe enfatizar que a raíz de la transferencia desde el Estado Nacional a la Ciudad Autónoma de Buenos Aires de facultades y funciones de seguridad, la Policía Metropolitana pasó a denominarse Policía de la Ciudad y agentes de la PFA fueron transferidos para cumplir funciones al ámbito de la CABA. A continuación se señala la distribución de hechos por Comisarias de la Policía de la Ciudad Autónoma de Buenos Aires:

Comisaría 2ª	5	Comisaría 25ª	1	Comisaría 50ª	1
Comisaría 4ª	1	Comisaría 29ª	1	Comisaría 51ª	2
Comisaría 8ª	2	Comisaría 38ª	1	Comisaría 54ª	2
Comisaría 9ª	1	Comisaría 40ª	1	No informado	16
Comisaría 14ª	1	Comisaría 44ª	1		
Comisaría 21ª	1	Comisaría 46ª	1		
Comisaría 24ª	1	Comisaría 48ª	2		

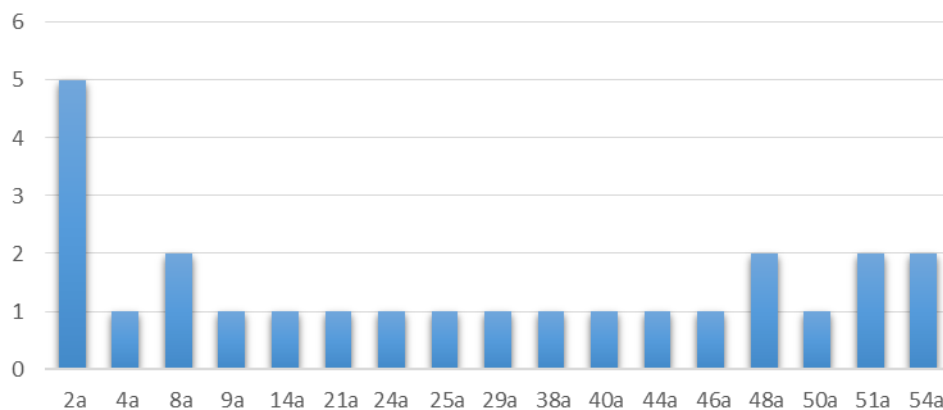

Hechos ocurridos en Unidades del Servicio Penitenciario Federal:

Total 181

Por Unidad (SPF)

CPF de CABA (Devoto)	18	Unidad 7 (Resistencia)	7	Unidad 19 (Ezeiza)	1
CPF I (Ezeiza)	42	Unidad 8 (Jujuy)	1	Unidad 24 -Anexo (Marcos Paz)	7
CPF II (Marcos Paz)	26	Unidad 9 (Neuquen)	7	Unidad 28 (Alcaidía)	4
CPF III (NOA)	7	Unidad 10 (Formosa)	1		
CPF IV (Ex U.3) (Ezeiza)	6	Unidad 11 (R.S. Peña)	17		
Unidad 4 (La Pampa)	11	Unidad 12 (Viedma)	14		
Unidad 5 (Gral. Roca)	2	Unidad 13 (La Pampa)	1		
Unidad 6 (Rawson)	8	Unidad 17 (Candelaria)	1		

De los 181 registros de malos tratos dentro de establecimientos penitenciarios del SPF, la mayoría de los hechos ocurrieron en el Complejo Penitenciario Federal N° 1 de Ezeiza, un total de cuarenta y dos (**42**). En cuanto a ello, surgen que estas prácticas fueron llevadas a cabo dentro de pabellones o celdas, setenta (**70**) del total; mientras que las otras ocasiones en las que se registraron situaciones de violencia fueron durante procedimientos de requisas por parte de personal penitenciario, con un total de treinta y siete (**37**) hechos de violencia institucional, y en menor medida durante el aislamiento en celdas individuales y al ingresar a una unidad, tal como se observa en la siguiente tabla:

OCASIÓN	CANTIDAD
Aislamiento	10
Celda/pabellón	70
Ingreso a la unidad	9
Motín/riña	3
Recuento	2
Reintegro al pabellón	2
Requisas	37

Traslados en lugares de encierro ²	3
Otros	13
No informado	32

Muertes en prisión

Por otra parte, con relación al registro de fallecimientos (Res. DGN 1301/11) se informaron en el período analizado cuarenta y tres **(43)** fallecimientos en cárceles federales, la mayoría de ellos en el Complejo Penitenciario Federal N° 1 de Ezeiza, con un total de trece **(13)** fallecimientos, tal como se observa en el siguiente gráfico.

Detalle por Unidad de detención

Complejo Penitenciario Federal de la CABA	4
Complejo Penitenciario Federal I (Ezeiza)	15
Complejo Penitenciario Federal II (Marcos Paz)	2
Complejo Penitenciario Federal III NOA-(Güemes)	5
Complejo Penitenciario Federal Jóvenes Adultos (Marcos Paz)	1
Unidad N° 4 (La Pampa)	2
Unidad N° 6 (Rawson)	2
Unidad N° 9 (Neuquén)	1
Unidad N° 12 (Viedma)	1
Unidad N° 21 (Centro Penitenciario de Enfermedades Infecciosas)	5
Unidad N° 31 (Ezeiza)	2
Unidad N° 34 (Mendoza)	1

² Excluye los 22 traslados registrados desde o hacia el exterior de las unidades penitenciarias.

Unidad N° 35
(Santiago del Estero)

1

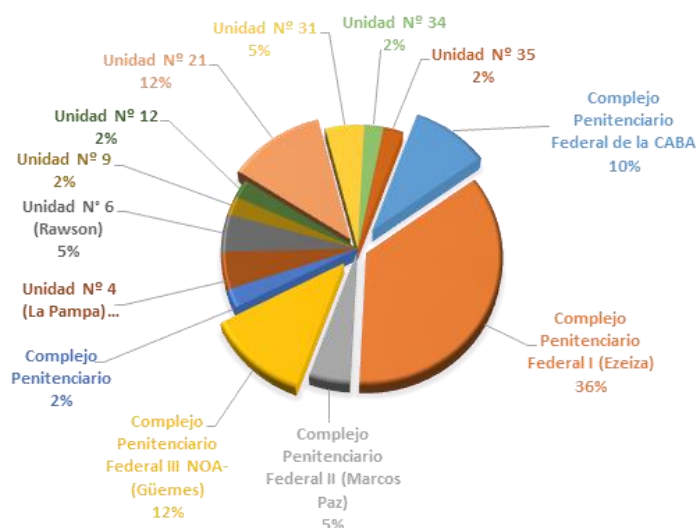

Detalle por causas de fallecimiento

El comparativo de muertes en prisión muestra un notorio incremento con relación al año anterior (32 en 2016 y 43 en 2017). El desagregado de información del total de fallecimientos de acuerdo a sus causas muestra además un crecimiento exponencial de los fallecimientos por presuntos suicidios por ahorcamiento.

Sin embargo, también se puede vislumbrar un aumento en aquellos fallecimientos que se producen presuntamente por enfermedades, aunque en algunos de esos casos pueden esconderse situaciones de deficiente atención a la salud, que en casos extremos podrían implicar formas de violencia institucional.

	2017	2016
Enfermedades	25	22

Ahorcamiento	15	6
Herida de arma blanca	1	3
Incendio (quemaduras/asfixia)	2	1
TOTAL	43	32

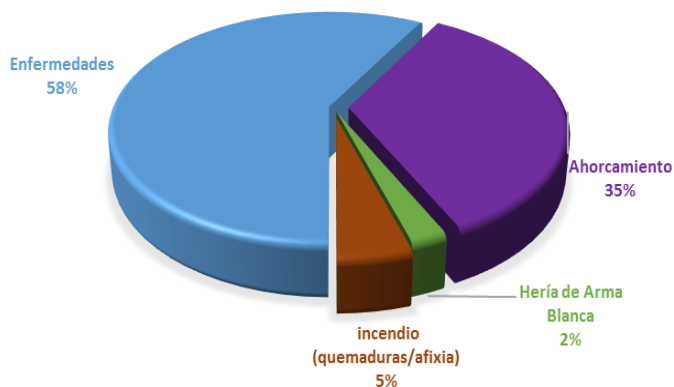

Ciudad de Buenos Aires, 20 de noviembre de 2017.